夕刊
朝鮮日報
本報特刊第十二面
編輯兼發行人 方應謨
印刷人 崔益進
發行所 朝鮮日報社 京城府太平通一丁目六一番地

英、各國間에交換한 軍縮公文을發表

이結果英國은陸海空軍을倍加

獨、佛、日、米도國防充實

【電通倫敦十八日發】英國政府는 過去二個月間歐洲各國間에서交換된 公文書의 第八次發表를行하엿는데 此에依하면最近二個月間에歐羅巴列國에는 軍縮問題에關하야一時部分的妥協이成立된時代는잇섯스나 其根底깁히潛在하여잇는敵對感情은 歐羅巴諸國間에再次暴發되여 總括的軍縮이消滅되여질뿐만아니라 歐洲天地에는暗雲低迷하는危險을 孕胎케되엿다 交換文書는 二月十四日佛國政府로부터 獨逸政府에回答을發하야 獨逸의要求를一蹴하엿고 二月二十六日에는 英國國要備書와伊太利首相뭇소리니氏가行한 會見內容、三月十三日附獨逸의對佛回答、三月十九日附佛國의對英覺書、四月十日丁抹、西班牙、瑞威、瑞典、瑞西、和蘭等六個國으로부터 軍縮會議議長헨더슨氏에게發한 軍縮回答聲明書等이다 英國政府가 此를發表한目的은 英國政府로서는 軍縮協定失敗의責任을回避하려는데잇다고 觀測된다 그리고右公文書가發表된結果로 英國은不遠하야 陸海空軍力의倍加를實現할것이오 獨逸、佛蘭西、日本、米國、伊太利蘇聯邦等强國도尨大한海軍으로써 國防充實을向하야邁進하리라고觀測된다

蘇州에飛行場擴張

陝西에大工場設置

中國、米國資本을당기어서

航空開發에汲汲

【聯合上海十八日發】蘇州飛行場은 上海事變以來廢狀態그대로되어잇섯는데 今回에이것을四萬坪으로부터 十五萬坪에擴張하기로된同時에揚文愷氏가同航空處長에任命되게되엿다.

【東京發】五千萬弗의對米棉麥借款失敗가 直接原因이되여國民政府財政部長의 要職을辭退한宋子文氏는 其後福州事件에잇서 裏面的策謀가破綻되여同氏最大의政治的地盤인 浙江財閥의信任도 殆半이나잃게되여失意의焦慮가운대서 再起할機會를窺覦하고잇든바 最近米國의後援으로 大規模의西北航空開發計劃에着手하야 捲土重來의活躍을開始하엿다 卽十日某所着電에依하면 宋子文氏는西北邊境地方開發計劃을 立案한다는名目으로米國人顧問을帶同하고 陝西省華陰으로向하야出發하엿는데其眞正한使命은同地에米中合辦에依한尨大한飛行機製作工場 飛行場 飛行機格納庫等設立에關한 基本調査를行하는데잇다 國民黨軍事部와의間에는 이計劃이 完全實現되면從來海州洛陽에在한 國民軍飛行機 軍器等全部를同地에收容할諒解도成立되엿다고 傳한다果然此를實現식히려면 米國의對中投資熱을歡迎하게될것이오따라宋子文의政治的地位는飛躍的으로 强大化될터이다 南昌會議를中心으로 親日反日兩派의抗爭이益益深刻化하려하는此際歐米派의總師로隱然한勢力을갓고잇는宋子文氏의再起는 極히重大視되여잇다(寫眞은宋氏)

蘇聯提携코저國府

盛의新疆首席追認

米國도끌어日本牽制

【聯合上海十九日發】最近南京政府는 自稱新疆省首席이라하야 省內에서猛威를휘드르고잇는 盛世才氏에對하야省首席으로追認하게되엿다고 云하나右盛世才氏가新疆省에强大한地位를 占有하게된것은蘇聯의援助特히赤軍將校가引率한蒙古軍의支持를바든때문이라하야數次나馬仲英軍과 交戰하야馬軍을擊破하고馬仲英을新疆南方으로 追出한結果同省內에隆隆한 猛威를示하게된것으로同時에蘇聯의努力으로省內로 蘇치카介갈에飛行機製作所와其他의工場을 所有하고또多數의勞働者를雇傭하야 共產主義의宣傳敎育을實施하는等 蘇聯勢力이擴大되는反比例로英國의勢力은南部新疆에잇서窒息狀態에陷하고잇다傳하는바에依하면最近 顧維鈞、郭泰祺、顔惠慶、施肇基等四外交使節은 連名으로新疆日政策을 建言하야南京政府는蘇聯과提携하고 더욱米國을끌고 三國聯盟으로 日本帝國主義에 對抗하라는 意見을 開陳한模樣이다 南京政府는 右進言에基하야 新疆省에잇서蘇聯의勢力과 軍事上으로나 政治上으로나 提携를 實現키爲하야今般盛世才氏의 同省首席을追認하게되는것이라고觀測된다

復興途上의中國

內政狀態는改善

經濟進步躍如

極東現狀은前途樂觀

솔터의中國視察觀

【聯合倫敦十八日發】昨年五月以來 國民政府經濟顧問으로서中國의招請을바다 中國視察中이던 元國際聯盟財政經濟部長솔터ー氏는 最近小國視察을了하고歸國하엿는데 聯合記者에對하야 左와如히最近의中國情勢에對하야말하얏다

中國의 內政狀態는 實質的으로 改善되야 軍閥의 鬪爭은四川省及 西北方의 地方을除하고는 이미 終熄되엿고 其他地方은 內紛의자취가업서저 實力政府下에統一되여잇다 西南政府가 蔣介石氏와諒解成立되면 그結果中央政府에全部參加하기로되엿다 現南京政府의地位는 極히强固한 것이다中國의財政狀態는 余가一九三一年國際聯盟으로부터派遣되여中國을 視察하던當時에比하야 더나뿌게되여잇스나이것은磅의離脫 圓價의金本位離脫及一方銀行海外流貨와의關係에잇서逃避하야떨어서物價下落을招致한것이다 그러나最近中國의經濟的復興은 着着進行하고잇스며 道路建築等도進行되고輕工業의發達도크게되야經濟的進步特히 歐羅巴人에利害關係를갓고잇는事業의發達의길이열릴것이다 極東의現狀을憂慮하는分이잇스나前途는樂觀할수잇스며 何等不安에陷入할만한事態는업다 그리고 솔터ー氏는今回觀察에關한長文의報告書를起草하엿는데右報告書는英文으로되여잇다

學術振興會

九年度實施事項

【電通東京十八日發】日本學術振興會는九年前期實施事項을 左와如히 決定하엿다

一、漢栗浪郡遺蹟의 調査發掘及其報告書出版一萬五千圓、古蹟硏究會理事長朝鮮總督府政務總監今井田淸德

一、朝鮮에잇서 放射性鑛物의 放射性能調査一千五百圓 理硏硏究員理學博士飯盛里安

一、平壤炭田의 地質構造硏究二千圓 京都帝大敎授中村新太郎

一、北東朝鮮의 地質學的硏究及人口狀態의硏究九百圓、東京帝大助敎授 多田文男、同大學院學生井上收治

一、鮃及鮭의 雌雄鑑定及分布에關한硏究六百圓、前總督府水產技手 浮谷安次郎

對日方針은不變

逐次事實로서證明

十八日汪、有吉兩氏會見

【電通南京十八日發】有吉公使는有野書記官을 同伴하고十八日午後四時汪精衛氏를 官邸에訪問하고인사를 述한後 南昌會議에서 決定한北中國問題에關하야 實見에對하야 汪精衛氏는此에對하야 現政府의對日態度는不變이다 南昌會議는 事務妥協에不過하야北中國問題에局限치안코一切를從來의方針대로進行할것이다 라고答하엿다 有吉公使는다시 一、二重要問題에對하야 具體的實問을行하고 汪精衛氏의說明을드른後 關稅問題、其他의排日問題等諸懸案에對하야 意見을交換하엿는데 汪精衛氏는 誠意를披瀝하야 政府部內에는 多少特異한論도잇섯스나 現政府의對日方針은 此에妨害되지안코逐次事實로써 此를證明할터이엇다 고述하엿슴으로 有吉公使도滿足한意見을表示하고 午後六時會見을終了하엿다

會見結果는

大體로良好

會見後有吉公使談

【聯合南京十八日發】行政院長汪精衛氏와 會見한後有吉公使는 左와如히말하엿다 今日汪精衛氏와의會見은 歸國인사를述하고 日中兩國間의 各種懸案에對하야 意見을交換한것으로 會見結果는大體良好하엿스나 只今은發表時期가아니다 通郵、通東問題는 크게떠들만한問題가아니라技術的으로는極히簡單하야 利益을享受할것은中國側임으로어떠케解決될른지 생각된다 最近列國의中國援助는結局은中國의國際共同管理를誘致하야日中關係를惡化케하고 나아가서는東亞全局의平和를危害하는것임으로日本政府는從來부터이러한援助에는 反對態度를取하야南京政府에對하여도嚴重警告하엿다 日本政府는 日中兩國間의 關係는非常히好轉되여平和外交를爲하야 英國政府와 告하여왓다、또排日貨問題에對하야도 이미南京政府當局에注意를喚起하고잇는데 政府와黨部와의間에 各種關係가잇슴으로如意하게되지못한다 何如튼余가 赴任하든二年前의情勢에比하야 日中兩國間의 關係는非常히好轉되엿다

佛國의對英

軍縮覺書公表

依然獨再軍備反對

【電通巴里十八日發】佛國의 對英軍縮覺書는 十七日閣議와上下兩院委員會의 承認을어더 英國으로 發送하엿는데 該公文은十八日에 公表되엿다 右覺書는獨逸의 一九三四年軍事豫算이二十億法 以上이激增되여잇는事實을 指摘하야獨逸의再軍備를行하는以上 佛國은廢棄一門이라도 撤廢할意思가업다는것을强調하야 依然獨逸의軍備反對態度를 固執하고티욱佛國은侵略에對하야 武力援助라는絕對的保障을 賦與치안으면軍縮會議는會議에서든지도無益할것이다 그러나 佛國은一般的安全이要求하는保障에 依하야平和外交를爲하야 英國政府와協力을繼續할것은 勿論이라고述하고軍縮條約締結에는獨逸의聯盟復歸가必須條件이나 目下實現될可望은 보이지안는다右覺書에依하야 歐羅巴政府間의軍縮交涉은드듸여 失敗로終了되고 軍縮交涉은 쥬네브로옴길수밧게업스리라고觀測된다 그리고 小國에文書를 提示하야諒解를 어덧다

總督府新採用

廿五名決定

朝鮮人은六名

總督府今年度新採用者는京城東京兩地에서合格人員中에든바最近二十五名을 決定하야各各本人에게通知日人事課에서 發表하얏다 新採用者中高文合格者는十五名이오 그中朝鮮人은六名이다 新採用者는五月一日付로 發令될터이다

西班牙亡命說

트로츠키氏의

佛內務省에서確認

【聯合巴里十八日發】巴里近郊에隱棲하다가 마침내問題를 이르켜 드듸여佛國國內居住許可를取消當한 트로츠키氏는 其後佛國을退去하야 西班牙로亡命하엿다고傳하는바 佛國內務省當局은右報道를確認하엿다

滿洲訪日使節

五月九日渡日

【聯合東京電話】目下訪日滿洲國代表團一行은 來五月九日神戶着豫定인데 外務當局은歡迎方法에對하야 首相海相其他關係方面과折衝中이며今回는特히政府의賓客으로서 迎接하기로되엿다 또團一行은夫人令孃及隨員五名計八名으로五月九日神戶着 十日上京十六日까지 東京滯在十七日朝霜損을求景하고 十八日京都 十九日京都及大阪求景 同夜大阪發二十日長崎着 雲仙에서一泊 二十一日長崎發便船으로歸國할豫定이다

帝人事件大發展

閣僚等에波及形勢

背任事實自供으로六名收容

政界俄然緊張重視

【電通東京電話】議會中屢屢히論議된 政府의綱紀에關한某重大問題는 깍딱하면 政府高官에波及하려는 危險을갓고잇는데 政府는此에對하야 輕觀의態度를示하며 本件은 決코政府에波及치안는다고 言明하여온것이다 그리고 同事件은議會後에도 着着發展進行을보아 關係方面에對하야 事件의推移는戰戰恂恂狀態이던바 俄然十八日에至하야 大發展을 보게되야 本件의核心에抵觸하려는形勢에이르럿다이제더一步進展한다면 政府의某某閣僚、某高官에波及할것은明瞭하야政府는樂者言明이잇섯슴에不拘하고 依然狼狽의模樣을보이게되엿다 本問題가 다시 進展을 示할時에는 某政黨으로도 相當히多數한 關係者가 날뿐안이라 實業界方面으로도 多數의關係者를 낼것은 不可避의狀態로事件의今後發展은 政界方面에서 重大視하고잇다

【電通東京電話】帝國人絹、神戶製鋼、臺銀에關聯된 背任事件은 結局 粉展을 보게되야 番町會의河合良成 永野護 旭石油社長 長崎英造、臺銀理事栁田直吉、同越藤田吉、帝人社長(元臺銀理事)高木復亨 帝人重役(元臺銀理事)岡崎州、村木久次郞(株式뿌로ー커ー)氏等은 十八日 午後警視廳에召喚되야 枇杷田、長尾、坪內、市島各檢事의손에依하야 背任事實을自供하게되엿는데 同夜強制處分에依하야收容되엿다 또島田臺銀頭取에對하야도 近近各狀이執行될模樣이며 更히右帝人、神戶製鋼問題의 主要人物이收容되는 以上本事件에잇서當然그渦中에 드러잇는것으로보는 某某大官에對하야도 影響을波及하는일이 잇지나안을까하야 政界에서는異常의緊張을呈하고잇다

政府大官이關係되면

現政府責任重大

貴院有力側政局觀

【電通東京電話】現內閣의綱紀問題인 帝人事件의 推移에關하야 貴族院各派는 國民의疑惑의的이되여잇는本事件의 推移를注視하고잇든바十八日中心人物八名이强制收容되엿슴으로 其進展如何에 依하여는 政局에及할影響이甚大하리라고 觀測되는바 此에對하야 貴族院有力者側의意向을綜合하면다음과갓다 現內閣은政黨內閣이綱紀紊亂問題를이르켜 國民의信用을 全然失墜케하엿기때문에成立한것임으로어떤點은特히注意치안으면안되리라는見解에서第六十五議會에서特히嚴重綱紀問題에關하야政府의注意를喚起하여왓는바今般某重大問題에關하야 世間에서는 여러가지로風說을傳하든 人物이 中心人物로 收容되엿다는것은 事件의性質上자못憂慮하야마지안는바이다 取調結果萬一風說과갓치 政府某大官或은政府의監督을맛는 特殊銀行의重役等에까지 進展되여遺憾에重大한 關聯이잇다고하면 現內閣의責任問題도當然惹起될것임으로 政局에及할影響도자못甚大할것이다

銀行局長慰留

島田頭取辭意

【聯合東京電話】別項島田臺銀頭取와 大久保大藏省銀行局長과의會見은 特히注目되는데 島田氏는 이會見에잇서 어떤 決意를表明한것은 아니라는바 此에對하야 大久保局長도 아즉그時期가안이라는 理由로 極力慰留하엿스나 島田氏의辭意는 相當히强固한模樣이다 右에關하야 大久保局長은 말하되

今回島田君이와서 여러가지 事情이잇서귀치안타고하엿스나 責任될것은아니라 決定된것이안이고 同時에只今時急한 問題도안이라고생각한다

島田臺銀頭取

不遠辭職?

栁田理事도同時에

【電通東京電話】臺灣銀行頭取島田茂氏는 最近側近者에辭意를表明하엿다는바 及其也實現의期가切迫하야 近近辭職할것으로豫想된다 또此와同時에同行理事栁田直吉氏도 同樣의態度를取할것으로觀測된다

兩總裁會見은

政黨空氣緩和

諒解、援助를要求

【聯合東京電話】齋藤首相은 兩黨首와의會見後 政民兩黨의 援助에對하야 政府의政策의更生에 對하야 諒解援助를求한後 帝人問題及其他政局問題에 對하야 諒解를求하고 文相辭表問題로 鈴木總裁에게 會見하고 政友會員에 直接內交涉을行한結果 政友會의 態度를 諒解하야 더욱 鈴木總裁에게 若槻民政黨總裁를 訪問하고 兩黨의 協力을 要請하엿다

사이파사將軍急逝

【聯合伯林十五日發】駐獨土耳其大使사이파사將軍은十五日伯林病院에서 腹部切開手術을行한바 經過가不良하야 急逝하엿다 享年四十九

政策共同調査와

聯繫問題皆停頓

惰氣滿滿의兩政黨

【電通東京電話】政民兩黨의 政策共同調査會設置問題에 關하야 兩黨은 이미過般以來로各各政務調査會에서 國防、通商、貿易、敎育、思想對策、米穀及國民負擔輕減等 諸項目에對하야 臨時調査硏究를 거듭하기로決定하엿는데 其後今日에이르기까지 兩黨은共同調査會를開催하야意見表示치안코 政友는民政을待하고 民政은政友를待하야 兩黨이다서로 意見表示를待望하는狀態로 全然進展되지못하엿다 這間若槻民政黨總裁가歸東하야現內閣에對한不滿을表示하고政策共同調査會의實行을促進하자고希望하엿스나何等反響을齎來치못하고依然低迷狀態에放置하여 두어온것이다 此는畢竟兩黨에熱意가 缺한데서 起因한것이라고 觀測되나그重大한原因은 政黨大同團結聯繫運動의 根本的工作이近日全然中止되기때문이다 元來共同調査會는兩黨 聯繫問題의先驅로發生되것인대 共同調査는차라리聯繫의 實行化에 資하려는方便에不外하는것이다 따라昨今聯繫運動이中止되여잇는狀態에잇서서는政策共同調査會를設하려는熱意를缺한것은當然하다고보게되여 特히 政友會首腦部가 聯繫運動을 阻止하는態度를取하야 民政黨이希望하는兩黨聯繫의 擴大斡旋人會를開催하는대 反對하고잇는現狀으로는 到底히政策共同調査委員會의 實現도期待하기困難하리라고觀測되여잇다 그러나當面急務로되여잇는 米穀對策問題로臨時議會를 召集하지안으면 안될事態가 切迫하게된暖過에 或은諸政策으로부터 分離하야 米穀問題等에對하야 共同調査會를開催할 可能性은잇다고하나 此는事態의變化에 伴하고 聯繫問題、政策共同調査會의 設置問題는 이미消滅過程을 過程하고잇는現狀이다

政友總務會

【電通東京電話】政友會는十八日午後二時부터 本部에 總務會를開하고 若宮幹事長으로부터 政府로서의 申請인 米穀生產費調査委員會 委員推薦의 件 近日中에民政黨側으로부터 共同調査의提示를기다려 共同調査政務調査方針을 決定하기로 同五時에散會하엿다

軍縮態度不動

具體方策을考究

【電通東京電話】一九三五年軍縮會議에對한日本海軍의態度는이미決定되야인제는 겨우事務上의問題가 나머잇을뿐이다 即日本은 從來의關係에 拘束맛지안코 從來比率主義를 廢棄하야 軍備權의平等을 條約基調로하고一路邁進 할것인대 此에對한 各條約國中 米國과如함은 이미日本의新方針을 痛擊하며日本의 比率主義廢棄를反駁하야 米國與論喚起에努力하고잇는情勢에鑑하야 海軍當局으로서는 自然列國으로하여금 日本의立場及精神을 諒解식히려고하야目下具體的方策을 講究할必要가잇다하야 目下具體案을考究中이다

外務當局聲明에

米官邊批評回避

【聯合華盛頓十八日發】十七日 外務當局談의形式으로 發表한 日本政府의 對中政策에關한 非公式聲明에對하야 華盛頓政府當局은 何等批評을避하고잇스나 一般의見解는 今回日本의對中政策에關한 聲明은 最近 日米國交에關한廣田 ◇ 헐交換文書에 一步前進한것이라고 觀測하는모양이다。 그리고 外務當局의聲明中에論及된外國의對中武器輸出問題에 關하야는左와如히 論하고잇다 米國의 對中飛行機 賣渡는 海外貿易의 常態로 보는바 米國은 何等 野心이 잇는 것은 안이다 그리고 米國 이 中國飛行隊에參加할것이 其實例은 全然個人的일것이 다 中國에賣渡한飛行機는大部分日本、獨逸、伊太利、佛蘭西、英國의것이다 米物이飛行機를賣渡하기는 過去三年前부터다

人事·集會

▲熙治氏(滿洲國財政部大臣)一行은豫定대로十八日午後九時十分京城驛發列車로歸滿

▲洪鍾國氏(江原道參與官)新任人事次本社來訪、二十三日赴任豫定

八面鋒

◇『유고ー』의마별가른暴吏의눈에띄어、西班牙로또亡命。

◇六尺短驅를『룸서카』에도못치기어려워、巴里에隱身했든赤色參謀『트로츠키』。

◇『굴은』늙엇스나 피는새로우니』第四인터내슈낼을創設하겟다고。

◇그보다도、誰何 다니는몸을自由로 收容할수잇는 新天地를開拓함이 尤急。

◇西南과蒙蘭을合하야 二元共和國을建設할計劃、代數方程式은아니겟지。

◇國家의自然生長에서、國家의『어데오르기』化다하면、壽命한最新式公式。

◇『帝國人絹』에 府大官에게까지 부드룸이、政

ㅡ마 等、首相의 手엽에걸이못가놀때는、政界는肅親安

大阪著名問屋案內
創業以來三十年 製材機械同附屬品一式

各種木工機械鋸類輸入及製作
(カタログ進呈)
合資會社 楠田竹治郎商店
大阪市西區木津川町

水物露店向 水物露店向 各種品揃へ!!
其他敎育玩具、各種
大阪市南區松屋町
敎育玩具 際物問屋 辻宗七商店
(カタログ進呈)

染料
各種染料卸商
(入用品名記載申込下되면見本은無代로送呈함)
大阪市東區東梅町
玉屋染料商店

樂器卸
カタログ送呈
ホームミシン
호ー무미싱
大阪市東區伏見町四丁目
ホームミシン株式會社

各社ハーモニカ 鈴木絃樂器 ピアノオルガン 吹奏管樂器 喇叭鼓 軍隊ラッパ
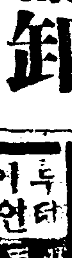
製造卸商
大阪市南區日本橋筋四
中井樂器店
卸月報送呈

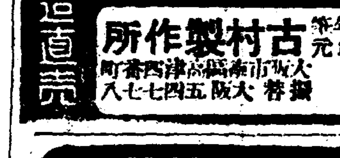

萬年筆 各種萬年筆製造卸元
古村製作所
大阪市西區立売堀
製造直賣

不可飲
主治效能
神經痛·打撲傷·류마치스
본舖 大阪市
全國各藥店에잇슴니다

우동·소바 豆腐其他
여러가지반찬에 고초가루 蕃椒粉
맛잇는고초가루
新興蕃椒粉
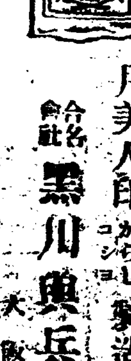
月美人印
合名會社 黑川與兵衛商店
製造本舖

サンソガス
フキツケ
鎔接機 塗裝機 製作 販賣
新工場
大阪市西區立賣堀南通
三黃商會
鎔成記念特賣

本社內 廣告 大阪本田一番町
滿鮮日報社

小農의中間搾取階級 舍音二萬三千餘名

各道에命하야惡行狀調查

今後大整理할方針

조선농지령(農地令)의실시와함께 중래로조선농촌의 일종암종이 되여잇든 사음(舍音)은 계출(屆出)제도를 쓰게되여 부군도 통해정관청의 감독아래두어엄중한 취체를밧게되엿다 최근총독부농림국의 조사에의하면 전조선에 퍼저잇는사음수효는 경기도와 경북으로해서 총수삼만삼천백구십오명의 다수에달한다고한다 이와가티 만흔사음의 대부분은 농촌의중간 착취자가되여 권리를 남용하야 소작계급 에게 위협하야왓슴에 따라 조선농촌 발전에잇서서 큰지장이되여왓다 총독부당국에서는금번에사음의 계출주의제도를 실시하는 기회에이종류 사음들의전조선적 대 정리를 단행하는한편으로 불량 사음을일소코저 하야방금 각도에명하야 사음의행상(行狀)조 사를은밀히 진행하는중에 잇다 고한다따라서 사음계출을 할때는전기 조사보고에비추어 부적당하다고 인정하는사음에게 대하야는단연히 정리를내리워 계출을 느리지 안코폐업을 엄명할 방침이라고한다

農漁村負債整理엔 債務調停法必要

開會中의知事會議의論題

金組運用에도合理化

방금개최중인 지사회의의 제상안에는여러가지지방문제안에대한답신이잇섯는데 그중 주목할만한 것을 들어보면 다음과가튼것이 잇섯다 각도재사로부터 농촌어촌도 사회현상에비치워 장래의 대책으로 산업조합과 금융조합의합 리적운용에대하야의견을말하고 경기도 지사로부터 각도에서행 하고잇는 고리채의 정리정책에 큰지장이잇는속 금권채무 조정 법과가튼 법규를제정함이 필요 하다고말하야 다수의 찬성을어 덧스며 전남지사로부터 지방로 동력의 여력을리용하는 한방책 으로가내공업을 장려하기로하 고이것을 공동가내(家內)공업 으로발전 시키도록 할필요가잇 다고말하엿다한다

李王、同妃兩殿下 洪陵裕陵에御親祭

왕전하와 왕비전하께옵서는 본궁(本宮)과 정릉(定陵)과 화릉(和陵)에어친제를 마치시고십팔일밤차로어귀경하신리 왕전하께서는 십구일 오전아홉시 창덕궁을 납시와동열사에 홍릉(洪陵)과 유릉(裕陵)에어친제를어집행하시고정오에 는유릉 재실(齋室)에서 점심수 라를 마치신후 동구릉(東九陵) 과 영휘원(永徽園)에 어친배를 하신후저녁때나되여어환궁하실 터로 밤에는총독주최의 만찬회 에두분이함께 어림석하실 예정 이라고승문된다

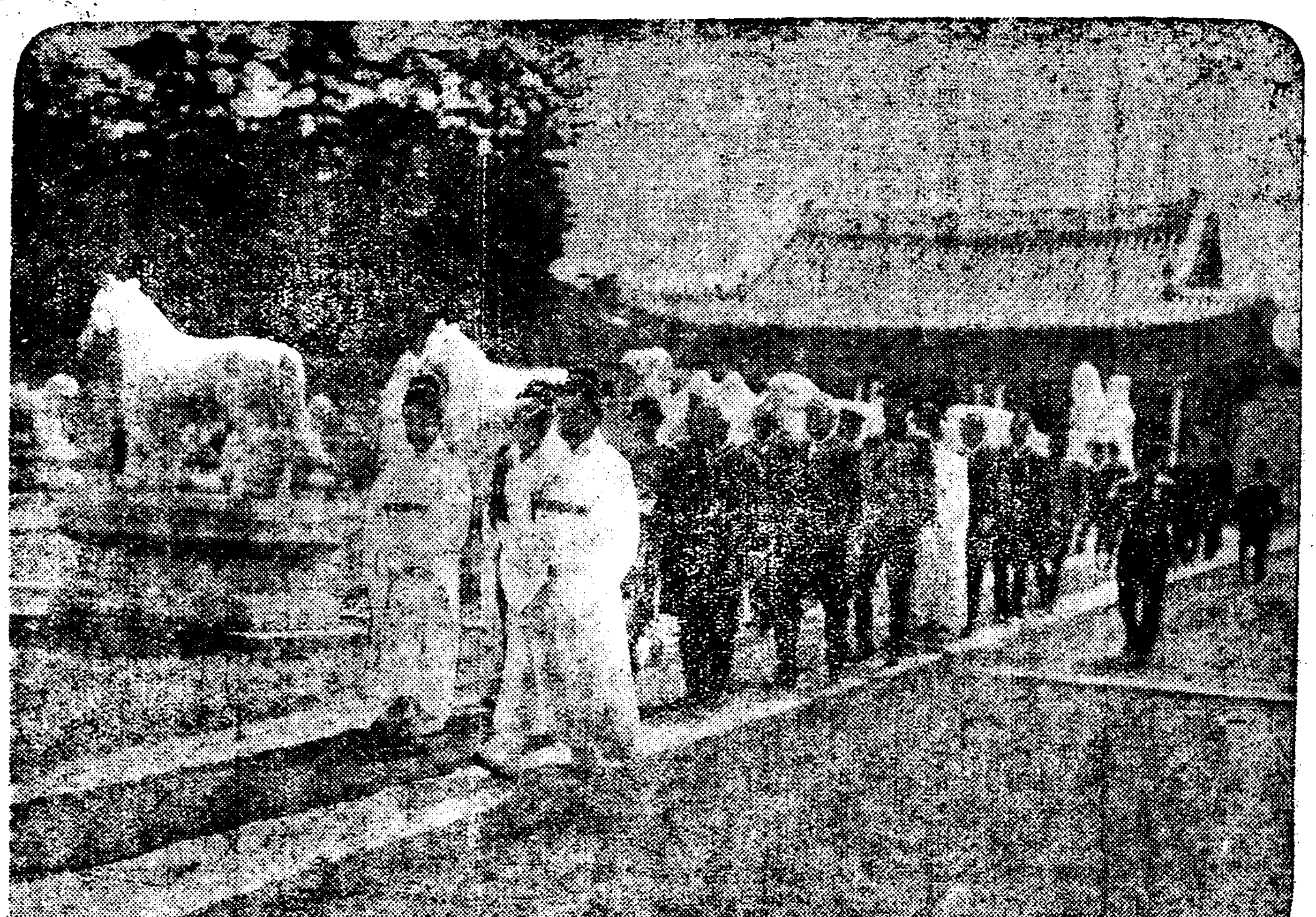

裕陵親祭 親祭를드리시고나오시는 李王殿下(十九日謹寫)

乳幼兒愛護 週間宣傳

단오절긔(양력오월오일)를중심 으로 오월일일부터 일주일간의 유유아 애호주간(乳幼兒愛護週間)에 시내부인단체에서아래의 두가지를실시선전하리라한다。
一、저때이 어린아이들의 애호 표를만들어 한개오전식 밧고 일반에게 배부할것
一、어머니회、강화회、좌담회를 개최하고 저때이 아이들에로 사상을보급시킬것

延專特待、獎學金受領者

연희전문학교(延專)의특대생과 장학금수령 규정에 의하야 신 년도부터 학비의보조를 바들성 적우수한 학생을아래와 가치학 교당국으로부터발포하엿다

一、本校特待生(一年間授業料免除) 文科二年朴炳鎬 商科二年金昌擧 數物科三年白戴
一、本校獎學金(每名年額七十五圓)受領者 文科四年方德 同二年梁學鉉 同商科 李仁範 商科三年崔 同數物科三年 金奎煥 二年 池德鴻
一、米國미쉬간洲 띄트로이트市 部安株式會社 特別研究獎學金(年額七十五圓)受領者 數物科第四學年 李雄在
一、米國이리노이洲 쉬카고市 金屬商事研究 獎學金(年額一百二十圓)受領者 商科第二學年 金光涉
一、無名氏文藝研究獎學金(年額七十五圓)受領者 文科第二學年 毛載允
一、米國在留同胞獎學金(年額七十五圓)受領者 商科第三學年 安孝

東洋染織女工 卅餘名罷業

監督에對한不平으로

시내 장사동(長沙洞)에잇는 동양염직회사(東洋染織會社)직조부(織組部)직공 삼십여명은 지난십팔일부터 돌연히 파업을단 행하고 취업을하지 안는다고하 는데 그리유인즉 공장감독인현 모(玄某)가 얼마전에 새로들어 온후부터 별일업시 직공두명아 나 해고를하고 평소에직공들에 게대한 태도가순평치 못하다고 하야 여기불평을가지고 파업을 하엿다고한다 파업중에잇는 삼 십여명녀직공은 회사측에 향하 야 전기감독을 갈어주기전에는 절대로 취업을 못하겟다고하야 강경한태도를보이고잇다고한다

營口가는移民 四百名出發

남조선지방에서모인농민

二十二日京城通過

조선동포 다수의만주(滿洲) 이 민을압두고 작년말부터 실행해 온조선농민의 만주에서의 안전 농촌건설 이민은영구(營口)부 근에서착착 조흔성적을 내고 잇슴으로 이번에다시 조선안 각처로부터 조선농민의 이민을 계획하야 삼랑진(三浪津)의 마 흔다섯명 대구의 마흔네명을비 롯하야 경부(京釜) 호남(湖南) 경의(京義) 각철도연선에서 모 되사백이십구명을영구에보내기 로되야 입행은오는 이십이일밤 열시이십오분발 렬차로 경성역 을떠나게되엿다

西大門管內에 小火三件

◇십구일 오전두시 오십분에 시내 송월동(松月洞)장인원(張仁元)의집에서는 굴뚝가에 세워둔 집동에굴뚝불이 건너부터 서 집동으로번저서 일부분을태 윗는데 손해는 약십원가량이다 ◇또십구일 오전 세시반에는 시내현저동(峴底洞)사십육번지 의구백오호 로동자 김정옥(金正玉)의집에서도 지나가는사람의 내여버린 담배꽁북의 불이번저 부터서 집웅을일부분 태윗는데 손해는 약칠원가량이라한다 ◇십팔일오후한시반에 시내 죽 첨정(竹添町)삼정목이백십륙번 지 서재숙(徐在淑)의 집에는그 집뒤를 지내간 기차굴뚝에서불 똥이 떠러저서 집웅을조곰태윗 는데 손해는 약삼원가량이라한 다

青森縣下 全燒二百戶

下北郡下一洞이全滅

【聯合青森電話】 십팔일오후 여덟시삼십분경에청삼현하북군 대전촌하정 (青森縣下北郡大畑村下町)해산물중매점 대관리 작(大關利作)방으로부터 불이이 러나삼십시간에 불길은사방으로퍼 저 약이백호를태우고 십구일오 전령시반경에야 겨우진화하엿는 바그촌은거의전멸상태이며원인 손해는 방금조사중이라고 한다

潜水艦小型汽船과衝突

【東京電話】 십구일오전 영시경동경만구(東京灣口)에서 연습중의 잠수함려호(呂號) 제 오십구호는동경만을 항행중소 형기선과 충돌하야 잠수함압 머리를손상하엿슴으로 횡수하 (橫須賀)에 회항하엿는데 인원 에는 별고업스나충돌한 소형기 선은관사방면으로향하야항행한 바선객기타가일절불명임으로지 금조사중에잇다한다

撫順에大火 百十七戶燒失

【撫順奉天十八日電】 십팔일 오후한시반경 무순구시가천금 새신립가 (撫順舊市街千金塞新立街)백복원(百福源)방에서 불 이나서 마츰맹렬히 부는바람결 에 불길은사방으로 퍼지어만주 국인 가옥일백십칠호를 태우고 세시에 겨우진화하엿다 부근에 는 현공서 경무국등이잇스나수 리의 편리가업서 소화작업이뜻 갓지안어서 일시대소동을 하엿 다

金鑛詐欺團事件 檢擧、地方에擴大

刑事課에서地方出張活動

別働隊만二十餘名

금광을미끼로하고 교묘한수단 으로 다수한부호와 광업가를속 이어 돈을편취한 금광대사기단 사건은 본보한바와가티 경기도 경찰부형사과에서 일당 십여명 을검거하여 주모자최동식(崔東植)이하칠명은 송국하는동시에 그들의 별동대로 이상중요분자 려수(麗水)로부터 하관(下關) 으로 도망간것을 그곳까지조차 가서 체포한것으로 별동대이십 명을 전부검거함에따라 다시대 규모적 사기범행사실이 탈로될 것이라하며 사건은 더욱압호로 확대할형세이라한다

航空郵便宣傳

동경대련간을 왕복운항하고 잇는 정기항공편에잇서서 경성 발외 항공우편이 다른도시보담도 비 교적적음으로 체신국에서는 이 항공편이실제이용가치가잇다는 것을일반에게주지케하는동시에 항공우편물증가를위하야비행편 에관한 해설인쇄물을 각방면에 배부하야선전에주력할터이라한 다

貴金屬竊盜犯 典當鋪서붓들려

用料)상범생홍아(鮮于)모외 즉 용기한대를 편취한것이 탄로되 야 방금종로서에서 취조를밧 는중이다

십팔일오후다섯시반 시내 주교 정(舟橋町)일백이십오번지대장 (大塚)전당포 주인으로부터 수 상한사람이 금반지를 전당잡히 려왓다는 통지를바든 본정경찰 서원은 급히그곳에 달려가붓그 는범시 반지를버리고 텅비어잇슴 추어엇슴으로 그근방을 수색하야 그동리 일백사십삼번지 압헤서 체포하엿는데그는양주군백석면 오산리(楊州郡白石面梧山里)리 인용(李寅龍)(二五)으로그의주머 니에는순금반지한개와은반지한 개외전당표가들어잇서그는종로 화신(和信)백화점앞진거리에서 주섯다고하나 십삼일부터 십칠 일사이에 전과화신에서는 금반 지도숙의 도난을 마진일이잇슨 점으로보아 절취한것이 아닌가 하야 이서에서는 방금엄중취조 를계속하는중이라한다

最初의朝鮮人警察署長

忠南青陽에

충남도경찰부 보안과 근무경부 오령세(吳齡世)씨가최초의조선 인경찰서장으로 임명되어 지난 십칠일부로 청양(靑陽)서장에 임명되엇다한다 이것은 종래의 관례를깨트린것으로경무국에서 는이번 경찰부장회의 에서도이 점을주의하야 다른도 에서도조 선인경찰서장임명을하게권고하 리라한다

【蓄音器竊盜】 시내 원남동 (苑南洞)일백이십칠번지 『쓰루 야』려관에묵고잇는 등긔수 (藤崎修)(二三)는십팔일오후네시 경경성고등공업학교응용화학과(應用化學科) ...

高粱代用作 棉花도困難

면화는경험이업는탓으로

日滿農事當局苦心

일만량당국에서 반만군과 공산 군의 출동을방지하고저 만주의 명을 고량(高粱)을 금년에는심 으지말라고 엄명하엿다함은 긔 보한바와갓거니와 이명령을바 든 조선인과만주인농민들은 고 량대신에 심을곡식이 만주의토 질에 적당한것이업서 매우곤난 한상태에잇다한다 대두(大豆) 를심으려면 삼년에한번씩 심으 는 만주농사관습이잇슴으로 금 번에는 대두를심어도 잘안될것 이라하야 대개면화(棉花)를 심 으리라는데 만주의 토질풍토로 보아 상당한시험도업고 경험도 업는농민이 면화를 재배하도록 장생겻될는지 의문이라하야 일 반주민과 일만당국자는 방금 춘경긔를압두고 매우 초조하야 대책을강구중이라한다

七錢자리담배 今秋에發賣

연초전매국에서는『마코』와 『피죤』의중간이될 양절연초를 만들기로 결정하고 준비에착수 할터이라는데 신제품은 열개들 이에 칠전정도로 금추시월경부 터 매출할예정이라하며 포장도 안은현상으로 모집한다고 한다

不義女兒壓殺

지역이년구형

강원도화천군하남면론미리(華川郡下南面論味里) 김옥선(金玉仙)이라는 마흔두살 먹은중 년과부는 아이를 나아서죽여버 린죄로 십구일오전 경성지방법 원에서 민(閔)검사로부터 징역 이년으로 구형되엇다

그는 팔년전에 남편이죽은뒤 로 자녀사남매를 더리고수절을 해오든바 재작년 음력팔월에가 튼동리에 사는 류모(柳某)(三六) 라는로인이 비밀히 서로알고지 내기를 청하야 그뒤로수차관계 를계속한결과 작년음력 오월에 드디어 아이를배엿는데 뒤ㅅ조 처를 그남자에게 의론하엿더니 만약 사나히를낫는다면 자기가 더려다가 기르겟다고 대답하엿 스나 금년이월십구일에 게집아 이를 나핫슴으로세상사람이 알 가 붓그러워서낫든길로 몸을눌 러 죽여버린사실이 발각되어 경찰서에 붓잡힌것이라한다 판 결은 오는이십륙일에 하기로되 엿다

釀造탕크에 三名이溺死

아직시체도발견치못해

一名만은겨우救出

【仁川支局電話】 십구일오전 네시오홍광인천부내도산정 (桃山町)사십칠번지 조일양조주식 회사(朝日釀造株式會社)양조공 장구내에잇는당밀(糖蜜)『탕크』 에 일하려던부녀네명이들어갓 다가『탕크』벽이문어저서한사람 은겨우 기어나오고 다른세사람 은 못처서죽엇는데 아직그시체 는발견치못하야 방금수색중 이 며 죽은세사람의일홈은 경긔도 부천군다주면장의리 (富川郡多朱面長意里)에사는 인운배(印云培)(五一)윤세백(尹世伯)(三六)과인천화방정(仁川花房町)삼정 목김룡득(金龍得)(三〇)이라한다

天氣豫報

曇一時晴

高氣壓은 日本中部와 朝鮮 에 擴大되여잇는데 其勢力 은弱하고 東海南部와 渤海 洲에는 弱한 低氣壓이잇다 中國은 氣壓이낫다 東岸과 北朝鮮은 흐리고 其他는日 氣가 조코 一般으로 靜穩 하다 明日은 多少흐리고 따 듯하다。

氣溫 昨日最高 一六、六 同 最低 四、二 今朝 同 三、七 今日正午 一六、三

武裝團百五十名 自警團을襲擊放火

洋砲等千五百圓의金品奪取

住民十六名拉去

경무국착전=지난십사일오후십시이십분경 국자가(局子街)동부일리반연길현 남동동북인가(延吉縣南洞東北人家)에 제이군제일독립지장 주진(朱鎭)이인솔한 백오십명의일단이습래하야자 경단사무소에 방화하야전소케하고 조선인일명을사살한후십륙명의조선인을랍거한외에양포 (洋砲)이정우마(牛馬)구두현금과의복등일백구십점합계일천오백원의금품을강탈하야 가지고 유유히삼도구(三道溝)방면으로장적하엿다한다

鴨江上流土兵 船舶을襲擊

五十隻中半數만避亂

【新義州】 압록강운수주식회 사안동출장소 (鴨綠江運輸株式會社安東出張所)에 도착한정보에 의하면 동회사소유선 오십척은 대두(大豆)를 만재하고 압록강 지류혼강사첨진(渾江沙尖鎭)부 근을 항행하던중 약륙십여명의 마적이 나타나 동선을습격하엿 다는바 동선의반수 이십오척은 도망하야 다행히지난 십오일에 안정현에 무사안착하엿다 하며 남어지이십오척음 아직도 마적 에게억류되여잇다한다

아십니까? 四月十八日부터 五日間晝夜 問題映畫 모리스슈와리에氏 戀愛講座(戀の手ほどき) 차리차프린氏의 世界的名畫 漫笑突擊隊 五大漫畫續映 團成社에서

運動競技

極東陸上代表 四十七名決定

日本陸上競技聯盟에서는 十四五兩日間에 行한選考會의成績에依하야 第十回極東大會陸上代表選手詮衡委員會를 十五日東京丸內호텔에서열고 다음의 四十七名을 決定發表하엿는데 그中에는 長距離界의巨人柳長春君과投擲界의巨將 劉約翰君이 끼여잇슴이注目을끌게한다 極東올림픽의 眼目으로볼수잇는 陸上競技는 日本이 總體的으로 勝利할것은 明白한일이나 四百米、허들、走高跳、投擲의一部等에 比律賓이 相當한自信을갓고잇다한다 派遣選手들은 十九日 甲子園野球場뒤의若狹屋旅館에集合하야 出發期까지 合宿練習을하기로되엿다

代表選手(四十七名)

劉約翰、柳長春、吉岡隆德、阿武巖夫、佐佐木吉藏、谷口睦生、鈴木聞多、吉住猛、增田穰、相原豐次、青地球磨男、菅沼俊哉、富江利直、田中秀雄、露木健造、內田謙、名島忠雄、竹中正一郎、淸水孝太郎、淺川正一、村上正、市原正雄、大野勇夫、陸口正一、張星賢、田島直人、南部忠平、安達淸、矢田喜美雄、朝隈善郎、原田正夫、西田修平、大江季雄、松本伊和夫、立中善助、衞木耕作、藤田喜代次、高田靜雄、阿部功、神代義郎、長尾三郎、鈴木源三郎、岡田和好、簗田秀治、鹿內漁吉、金木房雄、齋辰雄

平壤奬武會서 洪氏를招聘

柔道四段의巨匠

【平壤】 平壤獎武會에서는 講道會柔道四段 洪鍾俊氏를 同會柔道師範으로 招聘하기로 幹部會에서 決定하엿다 洪氏는 平壤出生으로東京早稻田大學政經科를今春에卒業하엿는데 氏는 距今八年前獎武會前身인 平壤柔道青年會에서 柔道一段이엇섯스나 東京講道館에서 一層研究한結果 累次進級하여 昨秋有段者試合에서 柔道四段에登錄된巨匠이다

今番은平壤서 京平蹴球戰

來五月一日

京城蹴球團對平壤蹴球團第三回定期戰은 來五月一日부터 三日間 平壤公設運動場에서行할터이라는데 規定에는春期에京城서 秋期에平壤서번가라開催키로되여잇스나 今年秋期에는 京平聯合軍이 中國遠征을計劃하고잇슴으로 春期에連二次定期戰을行하기로되엿다한다

極東陸上代表 劉、柳兩君歸京

今夕京城驛着

東京서열린 極東올림픽陸上豫選大會에서 勇躍派遣選手로選拔된 劉約翰 柳長春兩君은 比律賓에向하기前 準備를兼하야 一次歸鄕케되여 今十九日午後五時京城驛着列車로 歸京할터이라한다

運動界集會

▲第二回全朝鮮풀마라손大會役員會를二十日午後八時體育會館에서開催

新入荷 大發賣
西道唱 劇調 OKEH
오케-레코-드特別新譜
迷信打破의警鐘 諷刺와諧謔의컴비네숀
배뱅이굿 三枚 (上中下篇) 一六六九 一六七〇
崔順慶 吹込 李中仙 助唱
定價 一組 三圓

二十週年記念 エキストラ 萬年筆 景品割引 二重奉仕特賣
現代는 一圓으로一圓 에相當한商品을 求하느니보다 一圓으로二圓 에相當함과가튼商品을求하지안으면 훌륭한購買法은아닙니다。
萬若여러분이 務實二十週年 記念으로서 景品及割引의二重奉仕로特賣中의 エキストラ萬年筆을求하신다면 그때야비로소 一圓으로二圓에아니그以上에 相當한物件을 손에너헛다고기뻐하실줄밋습니다。꼭此際本品의 愛用하심을乞함 各種萬年筆의景品及割引等에關한 詳細는新聞名記入下記로目錄을請求하신後 一覽하서주시오。
東京市芝區田村町二丁目・榮和ビル 明盛進堂製作所 振替東京三八〇一〇番 電話銀座五四〇一番

毛生藥 후미나인 博士創製의 毛生藥
毛生藥후미나인은皮膚科專門大家田中醫學博士가發見한것인데 毛生에必要한適度의殺菌作用과興奮作用과營養作用等을兼해주어맛치草木에對한干壤日光肥料에比할만한 良藥이요
대머리지는데●흰털이머리빠진데●脫毛●성긴데●대머리진데●털잘못난데●男女가꼭잇서야할곳에털업는데 其外털이不足하거나 不良한분은곳使用하시요
價五十錢・九十錢・一圓六十錢三圓・五圓五十錢
(全國到處藥店에잇소)
說明書申込次第進呈
東京市芝區田村町電車通り 發賣元 東京樂院

肥滿劑
身體瘦瘠하야各種療法도效업고 困難한분은 葉書로申込하면肥滿을健全히하야害업시身體肥滿하는妙藥의說明書를進呈
東京市麻布三河大町 小川藥院
監督及社員募集
月收六十圓以上의收入이有한男女二十五歲以上外交의經驗이有한者自筆履歷書携帶來談을要
京城府外東廟前上往十里七四三 大日本國民敎育會朝鮮支部

便所惡臭防止 イマヅ芳香油 臭氣를막고 芳香을發함

新刺繡畫本과 푼사 各色新着
九皐商會 綢緞布木店
地方代金引換酬應
京城鍾路一丁目 電話光二一三番

宮內省前侍醫柏村博士創製
痛腹・瀉泄 헤루프
胃腸病第一靈藥
・消化不良・食傷・吐瀉・胃腸加答兒等

京城 金 金銀地金分析所 合資會社杉山商會
賣買 高價
京城明治町 合資會社 杉山商會 電話本局七四番

外科 X光線 醫學博士 鄭求忠
京城鍾路三丁目十六 (入院室完備)
醫師 權寧福
電話光化門六八五番

第四十三回 生徒募集
實踐簿記專修學院 (第一部)(第二部)
◎開學五月五日◎本科專修科速成科就職紹介學則郵券三錢
京城府禮智洞一九七番地(鍾路四丁目交叉點南方一丁)

新型發賣
돈버리大王
リード式物粉磨機
五合의米가八升의米菓子로된다
說明書進呈
大阪市東淀川區西中島見本町 兒島製作所

各種時計及 時計材料
同業者에限하야 型錄進呈
卸問屋 植村時計店
大阪中央局私書函一九五號

春耕期잡어들며 小作爭議益激增

朝鮮農地令施行을압두고 地主들의權限擴張熱

【海州】 날로피폐하여가는조선농가의경제적안정의과초공작으로서 산출된조선농지령(朝鮮農地令)의수화에대하야는 각방면의관심과그대를집중하고잇는이때에잇서서 황해도관내에는 해농지령의 시행을압두고대소지주들은권한확장(權限擴張)의일수단으로서 파리의이용호(利益擁護)의일수단으로서 소작관계(小作關係)를 종래보다 더유리하게하고저 암약하기때문에 돌연소작쟁의(小作爭議)를유수시대를 연출하야례년에는 일개년을통하야 쟁의건수가 적규삼사십건에 불과하든것이 금년은삼개월동안에 벌서오십여건에 달하고 지금도더욱매일삼사건의소작쟁의가속출하고잇다 이소작쟁의의 가장중요한원인은 봉산(鳳山) 황주(黃州)재령(載寧)연백(延白)등지에 약일천오백명의 소작인을가지고잇는동척회사(東拓會社)와및 재동농장(齋藤農場)을비롯하야 군소지주들이 농지령(農地令)시행을 압두고 종래에잇서서 당년 수확고(收穫高)에의하야 분배하든 림시타조제도(臨時打租制度)를 영구불변의소작료로 제정하는정조제도(定租制度)로변경하는동시에 종래보다도 일할내지 이할식인상하는계약을 소작인에게 강요하고아에응치안는 소작인에게는교묘한 체약을써서 소작인스사로가 소작권(小作權)을 포기케함으로 소작인대중은 이들지주의횡포한 억압에분개함만 안이라 생활을화보코저 오륙십명내지백여명식 집단이되여 눈물겨운 련서진정을 제출하는등소작쟁의를 전개하야 황해도내각농촌에는 불안한세상을 낫타내고잇서서 이들악지주들의 횡포한태도에대하야 사회각방면에서는 비난의소리가 날로놉하가고잇다한다

金組利金을積立 普校學級增設

鰲山金組總會에서決議

【魯山】 지난십이일 회녕 오산금융조합(鰲山金融組合)에서는사백십이인의 조합원이 총집하여 회녕보통학교에서 금년도총회를 개최하엿는데 작년도오산조합의 순리익(純利益)은 사백이십여원으로 이리익금을 삼년간 적립하여군내에잇는 보통학교오교중 삼교는 사학년제학교임으로 회녕보통학교에다 오학년(五學年)이상의학급(學級)을 증설하여 사학년을졸업하고나온 아동들을수용하도록 하지안으면안될것이라하야 그 학급증설비로고부하기로 사백십이명의조합원이 만장일치가결 하엿다고한다

永年의懸案인 江界農林校實現

寄附金三萬圓을突破

【新義州】 영변의현안으로일반인사가 갈망하던 강계(江界)농림학교설치는 본년도에,실현케되엿슴으로 다년간 이문제를성공하려고 로력하여오든 전천(前川)만포(滿浦)중강(中江)후창(厚昌)동흥(東興)등 각지에잇는 유지제씨는동교설치 긔부금모집에 착수할동중이라는바 일반사회에서 만히관심하던 동교설립인만큼 각계의동정은 자못깁게되여 강계읍에잇는 전시항(田時恒)씨의오천원을필두로 벌서 이만구천륙백오십원이 모집되여 예정액이만오천원을 초과하엿슴으로 유지제씨는 명실상부한 농림학교를 설립할목적으로 륙만원을모집키로 결정하고 목하맹렬활동중이라는바 일반사회의 만흔성원이잇기를긔대한다고한다

朔寧幼稚園 維持方針講究

【朔寧】 삭녕(朔寧)유치원은 창립이래선교부 보조금 주로로 경영난에 빠진바 당국자들은 여러가지로 대책을 강구하든 중이의 유지방침을토의 키위하야 학부형회를 지난십륙일밤 당지례배당에서열고 회집 삼십명이 출석을 더욱로 토의한결과 종래이십전의수업료를삼십전식으로올리고 경영비전에 잇서서는 학부형과 유지인원이담임하기로 결정되여 계획과 유지대책을 임원회에서 결정하야활동하리라한다

◇幼稚園任員 園長[illegible] 園監 李順七 會計[illegible] 理事李台[illegible] 閔泳成 [illegible] 朴[illegible]男 金九鉉 名譽設立者[illegible]永熙 [illegible] 金永[illegible]

◇學父兄會任員 會長李台[illegible] 幹事閔泳成 [illegible] 朴[illegible]男(會計兼)

順天에서 洋裁縫講習

【順天】 전남순천에서는오는이십일부터 오일간을 계속하여 주최와 본보지국후원으로동회사지점에서 최신식 양재봉강습회를 개최하리라는바 강사는일좌이동경재봉학교(東京裁縫學校)를 졸업하고 싱거회사교유부에서 근무중인바 금번에각지방강습회강사로지방 순회중인조유자(曺[illegible]子)여사를초빙하리라하며 강습과목은 소아양복인복재봉과재봉긔계사용법등 일체를강습하리라는데 강습료는 무료라하니 일반가정부인들은 이기회를리용하야 만히참석 하기바란다고한다

本夫謀殺의二重奏

動機는性的葛藤에서

絞殺未遂로 法廷에선少婦

【海州】 지난사월십칠일에해주지방법원(海州地方法院)형사법정에서는 묘령녀자의 본부살인미수(本夫殺人未遂)사건의공판을 금자(金子)재판장의 주심으로 운림(雲林)박(朴)량판사의 배석과도부(渡部)검사의립회하에 개정되엿는바 피고는연백군 괘궁면도성리(延白郡掛弓面桃城里)오백십일번지에 거주하는 동면면장 박태호(朴泰鎬)의며누리신순균(申順均)(一九)으로 소화칠년십월이십팔일에 권귀 박면장의아들 박영선(朴永善)과결혼을하엿스나 피고의생식긔에 이상이잇서서 성교를못하는것을 비통히역이든중 지난십월십륙일밤 늣게피고의 남편박영선이가 드러와서 욕설을함으로 이에분개한피고는 동일오전한시경에 목을매여 죽이라고한것이라는바 범인의 행동과여러가지 물신한점이잇서서 도립해주의원(道立海州醫院)강호(江戶)의과에게 감정하기로 되엿다고한다

毒殺未遂로 警察에잡힌女子

【海州】 평산군인산면락촌리(平山郡麟山面洛村里)박순덕(朴順德)(二○)은봉산군쌍산면전산리(鳳山郡雙山面錢山里)김한추(金漢秋)의이남도현(道鉉)(二○)과 재작년십일월경 결혼하엿는데 권귀남편도현이가 성적긔능(性的機能)에결함이잇서서항상불만을가지고잇든중 우연히작년구월부터 향리에귀성중 실가부근에 거주하는 조능만(趙能萬)(三)과금년이월하순부터 불의관계를매즌 이후 일층남편에게불만을가지고 드듸여남편을살해코저 사월일일오후 륙시그남편의저녁밥(夕食)에양잿물을섯것든바 그밥에서 이상한냄새가남으로 먹지안흔결과 그목적을 달치못하고 다시향리로도라와서잇든중 이것을 탐지한사리원서(沙里院署)에서는권귀박(朴)녀를인치하고방금엄중취조중이라한다

"人形의집"울나선 朝鮮의"노라"들

六十餘件의離婚訴中 女性原告가半數以上

【平壤】 금춘이래리혼소송사건이 평양지방법원에 쇄도하여 십월일까지에 총건수륙십여건에 달하여 전년에업든 수사자를 보히고잇는바 그러반이 전남편반대로녀성들이 원고로등장하고 잇다는것이 더욱일반사회에 큰충동을주고잇는데 이것은 옛사상을초월한 주예날조선의 관습으로한번 출가한 녀자는 다시개가할수 업다는 봉건적사상을 가젓기때문에 리혼생사문제로 압어와섯지만 오늘에는 리상에맛지안이하면 리혼하고개가하여도 괜찬타는 사조가흐르고잇는것이큰 원인이라고볼수잇다한다

新設되는 安東商業學校

喜捨金이遝至

【安東縣】 이역안동현에서초등교육을 마추고 중등교입학의희망을가지고잇는 아동을 수용하는 동포의중등교육 긔관이업슴을유감으로 생각하야 안동시민유지제씨의 발긔로 안동상업학교(商業學校)를설치하기로되여지난구일 창립총회를 열고만장일치로 설립하기로 되엿는데 유지경비는 일반독지가의 희사금으로충당하기로되여발긔이래각방면으로부터희사금이답지하야현재확천여원에달한다는바이소식을 드른원지로부터도 다수히 희사금이 송달되여교장이하각각부는 감격하고잇다고 한다

在關東朝鮮人 春期大運動會

第一回로開催

【大連】 관동주조선인회(關東州朝鮮人會)주최기타 재대련 조선인 각단체긔관의 련합주최와 본보대련지국후원하에 열리게된전관동주조선인제일회춘계대운동회 (全關東州朝鮮人第一回春季大運動會)는 래오월첫일요일인륙일오전십시부터시외사하구 수원지대광장(市外沙河口水源地大廣場)에서 열니리라는데 이에대하야지난 십오일오후두시 관동주조선인회관에서 재대련조선인각기관단체대표와기타 유지와본사대련지국원등 수십여명이 회합하야 운동회개최에대한 준비위원회를 열고의견교환이 잇섯는데 대련에서는아직까지 전반적으로 이런종류의례가업섯드니만큼 이번 계획에일반은 환희함을 마지안코며찬동하리라는바 더욱 시긔가시긔니만치 생회에초록이 란만한그때에 이역에사는동족들이 일장일석에서 뛰고즐기는것이 결코무의한 일이안이라하겟다

◇全大邱幼稚園聯合運動會盛況 (上)入場式光景 (中)表演遊戲 (下)各園對抗리레選手一同

鎭南浦市民 大運動會

來五月五日에

【鎭南浦】 지난십팔일오후네시부터 삼화의원(三和醫院)에서 진남포체육회 리사회를열고 진남포의 연중행사인 시민대운동회를 오월오일동정리 공설운동장에서 개최하기로 되엿는데 이번이 제십오회나되는 가장력사가 길흔사만부민이 총동원하는명절이니만치 벌서부터 대성황을예긔한다는바 부서는 다음과갓다고한다

▲會長 尹燕元 副會長 金養植

滿洲移民 平北서十二戶

【新義州】 조선총독부외사과에서 계획중인 조선인만주이민은 이미 세상에서주지하는바동이민단은 오는이십이일 영구로출발하리라는데 평북에서도 신이호오십삼명이 동이민단에 참가되엿다는바 그것을 세별하면다음과갓다한다

龜城二戶 龍川三戶 宣川一戶 義州六戶

舒川에서二戶

【舒川】 충남서천군에서는동아권업회사(東亞勸業會社)의의뢰로 각면에지원자를모집하야그동안심사하던중지난십륙일부로결정되엿는데그주소와성명은 아래와갓고그들의출발일은대개금월이십이일경이며 이민될곳은영구농촌(營口農村)이라한다

鍾川面都馬里 金應俊 西面都屯里 李在[illegible]

宣川에서도 科學데이講演

基督青年會主催

【宣川】 선천에서는긔독교청년회(基督敎青年會)주최로사월십구일밤 여덟시에 동회관에서과학데이ー긔념 강연회가 잇슬터인데 당야의연사와 문제는다음과갓다는바 일반은 만히참석하야과학의 힘이 얼마나큰지배위용용하기를바란다고한다

一、現代物質의構造 林富男先生

二、遺傳에對하야 金熙完先生

荷物車에轢死 勞働者一名

【陜川】 경북청도(慶北淸道)군부 경북재육구팔(慶北六九八)화물자동차가 경남거창(居昌)에서 벼를실고 대구로향하야합천군 묘산면화양리(華陽里)압흘질주하든중 동면화양리 윤봉환(尹奉煥)의집에머슴으로잇는김명수(金命洙)(五三)가 치엿다는보고를 접한합

平康探春觀光團

參加申請은二十日까지 出發은廿一日正午

【平康】 쿠보ー본사평강지국주최의탐춘관광단은 명이십일일 오정에출발하기로되엿는바 참가신청은 금이십일까지로 체결할터이며 참가단원은 이십일일까지 평강역에집합하기를 바란다고한다

그女子의一生 (57)

處女篇 春園作 夕影畵

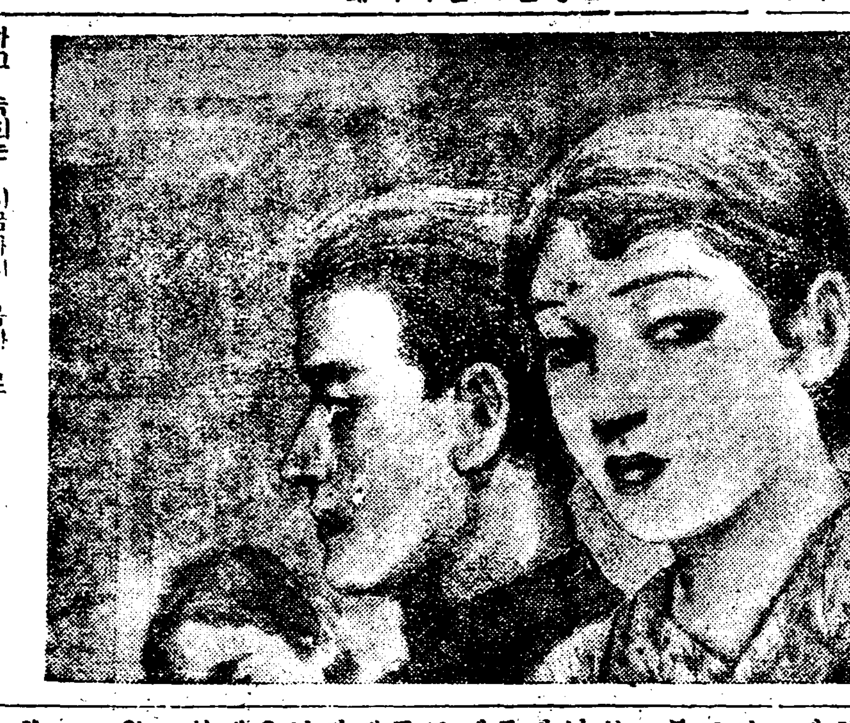

일행은 이노가시라 수풀을 벗어나서 늙은 소나무가 드므드믄 밧인 으악새 벌판에 둘러안젓다. 도회에 잇던 사람에게는 흙과 풀의 향긔가 깃벗다.

『옵바、시장하지안으시우?』

하고 숙희는 지금까지 옵바를 니저버리고 병걸에게만 쥐하엿던 것이 미안하야、

『옵바、옵바』

하고 열심으로 희재의 비위를 마추려든다.

희재는 빙그레 우스면서、

『어듸 어떤 점심이냐、좀 내노하라』

하고 모자를 벗어서 풀우에 자처놋는다。

『그런데 우리두사람 큰일낫네그려』

하고 상태가 커다란 음성으로

『우리는 입만 들고 왓스니 무얼 먹어? 배는고푸겟거리는데。』

『우리도 좀 주시겟지』

하고 병걸은 숙희와 금봉이가 점심을 꺼내는것을 보고 먹고십흔드시 입맛을 다신다。

『숙희씨、우리도 좀 주시라오』

하고 상태가 숙희를 부를 때 희를 잡는다。

숙희는 대답이 업다。속으로는 『숙희씨는 다 무엇이야?』 하고 도로혀 토라진다。

숙희는 보재기를 풀 우에펴고 그 우에 샌드위치를 버려노코、그리고는 저는 병걸의 겨테 안즈면서、안즐곳을 몰라 헤매는 금봉을보고 상태가 『이리와 안즈서요』 하는것을 숙희가 금봉의손을붓들어서

『여긔 안저』

하고 희재의 겨테 안친다。

두 녀자는 다 자주빗 바탕의 기모노에 할ㅅ빗나는 하까마를 입엇다。희재로부터 오른 손 편으로 금봉이、그다음으로 숙희、다음에는 병걸이、그리고 병걸과 희재와의 새이에 상태가 안젓다。상태는 숙희나 금봉이가 제 겻헤 오기를 바라고 일부러자리를넘너히 잡고 잇섯스나 숙희가 이 계획을 짓밟아버리고 말앗다。

그러나 상태는 불쾌한 빗을 보이지아니하엿다。숙희가 떨어저나가거든 도로혀 다행이다、금봉을손에 너허보리라 이러케 생각하엿다。만일숙희가 훼방을 노하서 금봉이도 마음대로 안 되면최울남이라도 얼러보리라 하엿다。최울남이는 꼼기만 하면 끌려올것 가탓다。그러나 최울남이보다는 하고 생각해본다。강영자는 부자ㅅ집 외딸이란 말을들엇다。상태는될수만 잇스면 부자ㅅ집、재산 가지고 올안해가 원이엇다。그러나 강영자는 넘어도 찬 물에돌 가타서 손부칠 틈을 주지아니하엿다。

상태는 샌드위치를 먹으면서 생각을 계속하엿다。숙희는 한때 저를 조하한 적이 잇섯다。편지 왕복도 잇고 가티 산보 갱긴 일도잇섯다。그러하던것이 어찌어찌하야 병걸에게로 마음이 돌아섯다。그러나 병걸은 련애를 할사람도아니오 리혼을 할사람도아니엇다。병걸은 처녀가 오면 처녀、기생이 오면 기생、누구도 물리칠 사람도아니지마는 한 녀자에게 정을주어가지고 죽을지살지를 모르는그럴 위인이 아닌 줄을 상태는 잘 안다。

『홍、숙희년이 잘못 걸렷지』

하고 상태는 코우슴을 하엿다。

상태는 또 생각한다。『금봉이란것이 고거 얌전한데』 하고 그 날카로운 눈으로 금봉을 힐끗힐끗 본다。

『희재녀석은、녀자에게 대해서는 나무로 깍가노흔등신이니까』 하고 상태는 안심해본다。그러나 만일 희재와저와 둘이 경쟁을 한다면 희재에게 이길 긔미가 만흔것을 그도 승인한다。재주로나 구변으로나 도모지 상태는 희재에게 지지아니하건마는 웬 일인지 사람들은저보다、희재를 더존경하는 줄을 상태도 안다。그것이 몹시 패하지마는 또한 사실은 사실로 인정할수밧게 업섯다。

이야기이야기 하다가 상태의 입에서 련애신성론이 나왓다。

『사랑이란 신성한 것이야。』

『사랑이란 절대여든』

하는 것이 그의 결론이엇다。

『사랑이란 일종 욕심이지』

하고 병걸이가 반대를 하엿다。

『이 사람、그것은 사랑의신성을 모독하는말일세 취소하게 취소해』

하고 상태는 회에서 하던모양으로 흥이냇다。

日本서 처음으로 남이 絶對로 본받지 못할 中學講義錄의 大亂賣

全學期十二卷 갓추어 定價十二圓을 緊急!!短期大特賣!!五千組限 단지 二圓七十錢의 提供

●不景氣時代에는不景氣에맛는勤學法이잇슴니다

于今、一個年卒業에十圓餘의會費를要하든中學講義錄을단二圓五十錢만으로全學期全券을全部送本하고短期間에自由로中學卒業의學力을어들수잇는中學會는日本에오직本會가한곳잇슬뿐이다 犧牲的大壯擧에바야흐로全國中學講義錄界의人氣는本會에集中、申込殺到後援激勵片紙禮狀繼續遝至의大盛況、申込은하로라도速한이가第一 只今곳 特賣期間中에 申込하시오

全二十卷四千餘頁

破天荒의安價로內容은完全無比 最新式의講義로가장알기쉬워 文部省中學令에準據하야全課目無漏網羅

信用白熱的大歡迎의 二圓七十錢의 돈으로 左記全二十卷을단번에付送해드립니다(實物縮寫)

模範速成 中學講義錄

(講義目錄은下記와如함)

▲修身講義 ▲國語講義 ▲作文講義 ▲漢文講義 ▲習字講義 ▲國文講義 ▲國文法講義 ▲地理講義 ▲外國地理 ▲日本歷史 ▲滿洲國地理 ▲東洋歷史 ▲西洋歷史 ▲現代史講義 ▲動物講義 ▲植物講義 ▲鑛物講義 ▲生理衛生 ▲算術講義 ▲代數講義 ▲幾何講義 ▲三角講義 ▲物理講義 ▲化學講義 ▲英語講義 ▲英文法講義 ▲英作文講義 ▲公民講義 ▲世界思潮

申込과送金法

一、會費(講義錄三卷代)二圓七十錢

一、送料 內地四十錢 海外五十五錢

右記會費는送料를添付하야先金으로小爲替또는振替口座東京七七三九六番에拂込할것 (振替用紙는어느郵便局所나그저드립니다) (郵便切手代用은五分을增加할것)

會費二回分納法

形便上會費分納希望者는左記대로 金壹圓廿錢式(送料並)每月一回式三個月에分納送金하시요

形便上代金引換으로申込할時는 內地는送料並三圓二十錢에送付 海外는送料並三圓三十五錢에送付

注意=三回分納에限하야付金引換은謝絶합니다

付送金○○會講義錄全二十卷到着卽時會員名簿에登錄하고左記○○全部를時間嚴守發送함 (會員證 本會의會員證 二卷○)

入會後의特典 入會後의講義錄은學校와가지不明點은 生徒의 質疑는 本會專門家가 親切히 回答함 ... 講義에 대한 特典 其他萬般의便宜를 優待합니다

朝鮮日報를보앗다고記入하야申込하시요

東京市神田區小川町三ノ三 振替口座東京七七三九六番

昭和中學會本部

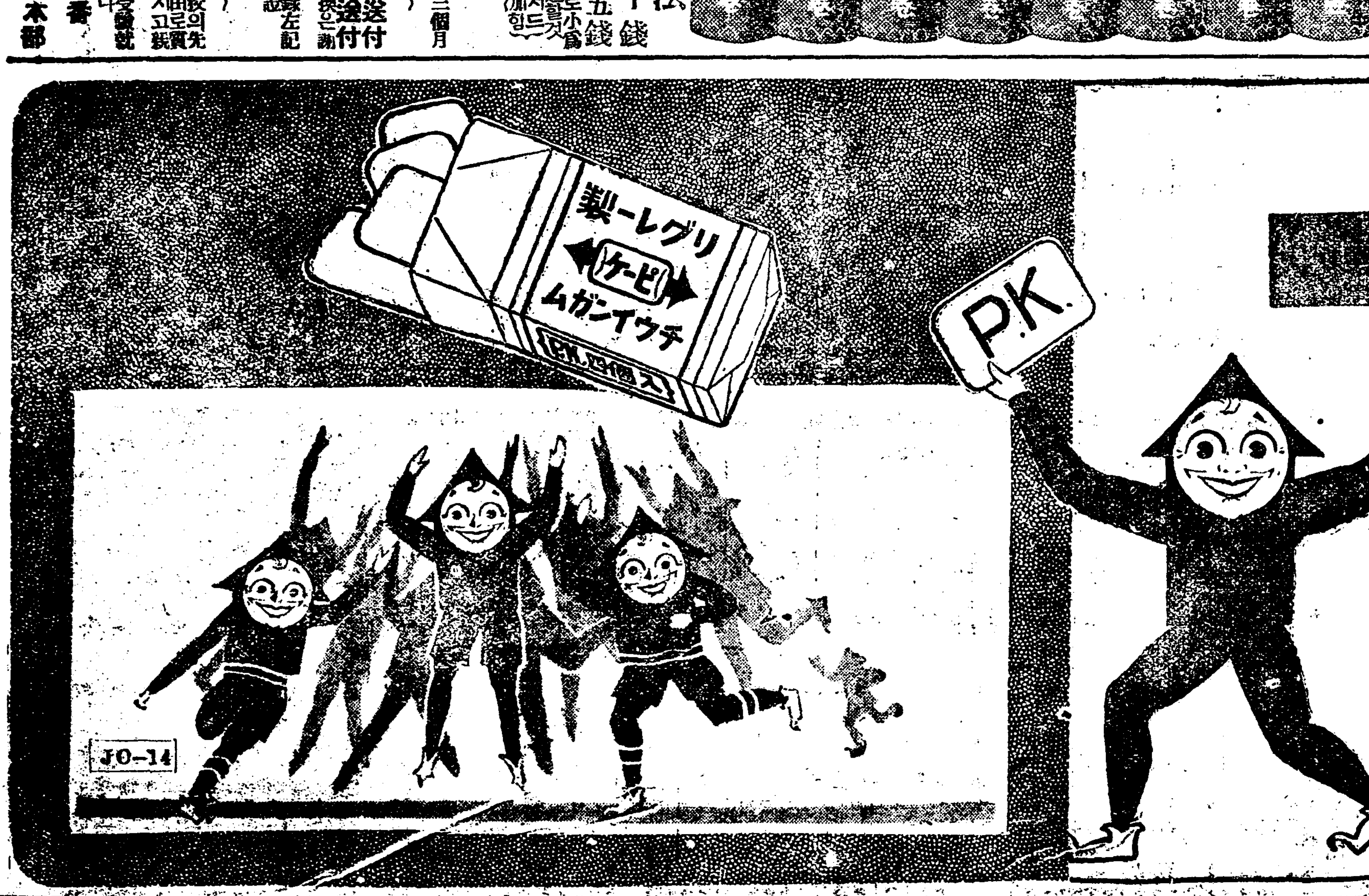

リグレー

리 구 레

運動競技中은물을絶對로안먹을것이라고諸學者가말합니다 體溫이몹시놉흘때에물을마시면身體를弱하게하기쉬운까닭이요 참된リグレー製チウインガム은渴을除하고體力維持에緊要하오또한リグレー製チウインガム은如何한運動練習中이라도아모不便도업시씹을수가잇음니다

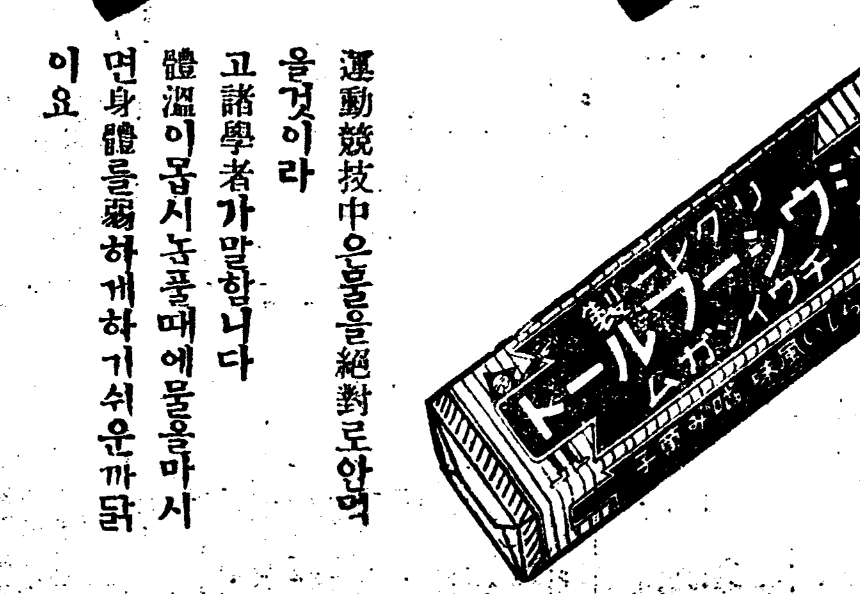

經濟解說 「日蘭會商」은 오늘로부터開幕 (二)

申泰翊

日英會商이 決裂로 交涉이 되지못하고 目下商議되는 이때에 또「日蘭會商」이 오늘(十九日)로부터 열인다 이것을 다시말하면 日本과 和蘭의代表가 오늘로부터「바라뷔아」라고하는곳에서 모여서 商議한다는말이다 그런데 이모임은 大體무엇을 商議하라는것인가한것이다 이것은 日英會商에 가티 和蘭政府에서 和蘭領土內에 日本商品의 輸入을 어느程度까지 沮止하도록 法令을 公布한 때문에 日本이맛는 打擊이 甚大하다 그래서 이에對한 交涉을 商議하자는것이 오늘로부터 열닌 日蘭會商의 目的이다

×

먼저 말하여둘것은 以上에서 말한 和蘭領土라는것은 어느곳에 잇는땅이냐 하는點이다 ◆和蘭이란나라는 歐洲에잇는 조고마한나라로서 領土는 歐洲에서 멀리 떠러저잇는 亞細亞大陸의南東 北緯六度로부터 南緯一一度間에 여러저잇는 群島를 자리로한 것으로 이곳을 總括하야 蘭領印度라고들한다 이群島의 總面積은 和蘭本土에 比較하야 보면 約五十八倍에 일으는 큰群島이다 即

(가)大순다群島(蘭領보르네오)、스마트라、瓜哇、셀네베스
(나)小순다群島
(다)몰룩스群島
(라)뉴기니아及 諸島

그리고 이群島에 在住한日本人은約七千名가량으로 이大多數는 雜貨其他의商人들이라고한다

×

또이번에日蘭會商이 열리는「바라뷔아」라는곳은 어느島中에잇는가 하면 瓜哇島의西部 바타뷔아州의 首府로 元來는「순다」도로카라파」라고하든곳이다 한때는 國王「자가토라」의 이름을 쌀아서「자가토라」라고하든곳이다 一六一九年和蘭人이「자가토라」를奪取하자 都市街를 조금 떼나서 새市街를 建設하는同時「바라뷔아」라고 이름을 고치엇다 그뒤 漸次로 發展한結果 現在에는 和蘭領東印度總督府의所在地도 이곳이며 東印度聯絡의根據地도 이곳이다 人口는 十五萬名가량으로 그中에中國人이 五萬名이되고 日本人도 三百名이 居住하고잇다고한다

×

이群島가 日本對外貿易上의 地位로는 第四位를 占하고잇다 米國、印度、中國의 다음가는 貿易上 巨額의數字를 나타내엿다 이에對한 數字를 또하서보면 다음과 갓다

▲日本에서 이蘭領印度에 輸出하는昨年總額은 約一億五百萬圓이라든다 日本에 輸入되는것은 昨年總額이 五千五百萬圓에 不過하다고하니 日本으로부터 나아가는 것이 만코 드려오는것은 적은 不均衡의 狀態에 잇섯든것이다 그러고 日本의 對蘭領印度貿易上 數字는 昨年까지 年年 늘어가는 趨勢로 即 昨年의 輸出이 一億五千五百萬圓이엇는데 이것을再昨年에 比較하면 五千五百萬圓의 增加를 보이고 輸入에 잇서도 昨年에는 五千五百萬圓으로 再昨年度四千萬圓에 比較하면 一千五百萬圓의增加를 나타냇다 (完)

京城組合銀行의業態

貸出은微增에 預金巨額激增

三月末現在=比前年同月比較

預金利下必現의形勢

【京城手形交換所調查】 京城組合銀行三月三十一日現在預金貸出狀況을보면 預金一億三千九百七十七萬圓 貸出一億一千六百二十三萬五千圓으로 三月十五日現在에 比하면 預金은九十四萬九千圓 貸出은百十九萬二千圓의增을示하얏다 이는通知預金激減에對하야 手形貸付가激增된關係이엇스며 또八年三月三十一日에比하면 預金은五千五百十八萬八千圓增 貸出도一千三百九十八萬圓의增加를示하얏는데 預金에比하야貸出은增加率이겨우 四分一弱未滿이다 이로써보아 銀行의遊金이얼마나만흔가를알수잇는것으로 預金利下의必要를느기게하는 實狀이다

預金貸出順位는 殖銀이斷然首位

預金三位는一銀支店 貸出三位는商銀

그다음特殊銀行인朝銀과殖銀을 보면 三月三十一日現在로朝銀은預金이三千五百八十四萬九千圓으로서 貸出이三千百十二萬六千圓、殖銀은預金四千八百二十二萬五千圓에 貸出三千四百十一萬圓에達하야兩銀行共히 預金보다貸出이적다。

그리고 各銀行을通하야預金이나貸出이 가장多額인곳은 殖銀이오 그다음은朝銀이며 三位로는預金에잇서는一銀支店이오 貸出에잇서는 商銀이고四位로는預金에잇서는 商銀、貸出에잇서漢銀의順位이고最低位는預金에잇서 海東、貸出에잇서는三和支店이다。

支店銀行은 預金만吸收

朝鮮內資金日本內地로

貸出은預金의三六%

京城組合銀行各銀行別로三月三十一日現在預金과貸出狀況을보면 支店銀行과 地元普通銀行과도懸殊한事情이잇는것을알수잇스니 支店銀行은朝鮮內의預金을吸收하야日本內地로보내고 地元銀行은預金보다貸出高가만타는것이다。即

支店銀行 一銀은預金이一千六百六十八萬三千圓인데貸出은 四百四十二萬五千圓으로預金의四分一弱에 不過하며 安田도 預金五百三十七萬五千圓에貸出은百六十五萬四千圓 三和는預金이 三百五十七萬九千圓에對하야貸出은 四十六萬四千圓으로겨우 預金의八分一에不過한데이며 十八支店은 預金三百四十一萬九千圓 貸出百四十九萬七千圓으로 이것도貸出이적어 結局에잇서 一銀、安田、三和、十八銀行等四支店銀行의 預金總額은 二千九百五萬六千圓에對하야 貸出은八百四萬圓으로 預金의三六%에不過한다

普通銀行 그다음地元普通銀行은 商銀은預金一千百四十七萬四千圓에 貸出二千十二萬九千圓으로 貸出이거의預金의倍額이오、漢銀은預金八百四萬八千圓에 貸出一千百二十萬千圓으로 貸出이預金보다 三百萬圓이나만코、東一은 預金五百七十五萬千圓에 貸出七百七十六萬八千圓으로 이것도貸出이二百萬圓이나만흐며 海東亦是預金百卄六萬七千圓에對하야貸出百八十四萬圓에達하야 結局商銀、漢銀、東一、海東等四地元普通銀行의預金總額 二千六百六十四萬圓에 貸出總額四千二百九十五萬九千圓으로 貸出이預金보다만키實로 一千六百三十一萬九千圓의巨額이다。

預金 (單位千圓) 三月三十一日現在

	定期	當座	特當	通知	諸預金	合計
朝銀	[illegible]	[illegible]	[illegible]	[illegible]	[illegible]	[illegible]
殖銀	[illegible]	[illegible]	[illegible]	[illegible]	[illegible]	[illegible]
一銀支店	[illegible]	[illegible]	[illegible]	[illegible]	[illegible]	[illegible]
安田支店	[illegible]	[illegible]	[illegible]	[illegible]	[illegible]	[illegible]
三和支店	[illegible]	[illegible]	[illegible]	[illegible]	[illegible]	[illegible]
十八支店	[illegible]	[illegible]	[illegible]	[illegible]	[illegible]	[illegible]
商銀	[illegible]	[illegible]	[illegible]	[illegible]	[illegible]	[illegible]
漢銀	[illegible]	[illegible]	[illegible]	[illegible]	[illegible]	[illegible]
東一	[illegible]	[illegible]	[illegible]	[illegible]	[illegible]	[illegible]
海東	[illegible]	[illegible]	[illegible]	[illegible]	[illegible]	[illegible]

貸出 (單位千圓) 三月三十一日現在

	證書貸	手形貸	當座貸越	割引手形	荷爲替手形	合計
朝銀	[illegible]	[illegible]	[illegible]	[illegible]	[illegible]	[illegible]
殖銀	[illegible]	[illegible]	[illegible]	[illegible]	[illegible]	[illegible]
一銀支店	[illegible]	[illegible]	[illegible]	[illegible]	[illegible]	[illegible]
安田支店	[illegible]	[illegible]	[illegible]	[illegible]	[illegible]	[illegible]
三和支店	[illegible]	[illegible]	[illegible]	[illegible]	[illegible]	[illegible]
十八支店	[illegible]	[illegible]	[illegible]	[illegible]	[illegible]	[illegible]
商銀	[illegible]	[illegible]	[illegible]	[illegible]	[illegible]	[illegible]
漢銀	[illegible]	[illegible]	[illegible]	[illegible]	[illegible]	[illegible]
東一	[illegible]	[illegible]	[illegible]	[illegible]	[illegible]	[illegible]
海東	[illegible]	[illegible]	[illegible]	[illegible]	[illegible]	[illegible]

其他 (單位千圓) 三月三十一日現在

	有價證券	預金金高	金銀在高
朝銀	[illegible]	[illegible]	[illegible]
殖銀	[illegible]	[illegible]	[illegible]
一銀	[illegible]	[illegible]	[illegible]
安田	[illegible]	[illegible]	[illegible]
三和	[illegible]	[illegible]	[illegible]
十八	[illegible]	[illegible]	[illegible]
商銀	[illegible]	[illegible]	[illegible]
漢銀	[illegible]	[illegible]	[illegible]
東一	[illegible]	[illegible]	[illegible]
海東	[illegible]	[illegible]	[illegible]

鰯油肥取引所設置

淸津滿洲特産物取引所를機로

漸次機運이濃厚化

滿鐵에서 淸津에滿洲特產物의取引所를 設置하라는 計劃이잇스나 朝鮮取引所令에는 株式會社는 認치안코 會員組織만 許케되던關係上 可能性이업슬것갓다는것은 昨報하엿스나 오늘에는 이取引所設置가 可能하다는말이잇다 即某方面의 消息에依하면淸津地方으로서는 會員組織의取引所가 不可能할境遇에는北朝鮮을 中心으로한鰯油의特產物를 主로하고 會員組織에依한 鰯油肥取引所를 設置한뒤 滿洲特產物를上場物件에 追加하면 取引所의組織도 될수잇고이박게 取引物件도 二重으로되야 充分히 取引의機能으로 發揮할수잇슬것이다 그러케되면每年問題가 되는鰯魚肥의共販協定問題도 안생기고恒常鰯油肥의公定市勢로나維持케될에잇서매우 緊要하다고한다 鰯油肥의年產額은 油約四百萬圓 粕約五百萬圓으로하고 逐年增產의趨勢임에鑑하야 早晚間 取引所의設置必要를 感케될 이때에滿洲特產物의取引所設置를로 北朝鮮地方은 不遠에具體的協議가잇슬터이라고한다 그러나 總督府側의意思는 可能性이 적은것가티 보는모양이라고한다

蘭領印度와 朝鮮의貿易

輸出十萬圓輸入三萬圓

日蘭會商은 十九日로부터 瓜哇의「바라뷔아」에서 열닌모양인데 이會商의 結果가 엇터케될는지 注目을끄으는點이다 그런데 蘭領印度와 朝鮮貿易狀況을 보면 年輸出은 十萬圓輸入은 三萬圓으로 年七萬圓의出超이며 쌀아서會商結果如何로는 朝鮮經濟界에도 相當한 影響이 잇슬모양인데 輸出品은 大部分이「도마도사진」輸入品은 石油、고무原料、石炭等이다

米運賃交涉遲延

監督官廳으로서는 九十圓以上不認할듯

朝鮮米運賃交涉은 十七日午後의濟洲、大田、富野三氏會見以來其後兩者間에 何等의交涉이업서 目下商主側에서船主側提案에依한五月까지의 運賃 六月以降九十三圓으로引上할改定案에對한態度를決定中으로右態度가決定된後 三氏가會見하야再協議케될터인데 監督官廳側으로서는九十圓以上은容認치안을模樣이라한다

朝鮮產麥酒運賃

朝鮮內割引決定

朝鮮、昭和兩麥酒會社에서는新製品의 賣出을하기前에 鐵道運賃四割引下를 鐵道局에交涉中이든바 永登浦驛發朝鮮內各驛着車扱二割 車扱二割五分을割引키로決定하고 二十日부터實施키로되엇다

米國의產棉案 大統領에廻附

【華盛頓十七日發】 방크헤드棉花案이 十七日下院을 通過하고 곳루즈벨트大統領의 손에 廻付하야 裁可를 맛기로되엇다

米賣渡量 申請激減

【東京電話】 十七日의米賣渡申請은 八千百六十石四斗量 激減하엿다

金氏宗中財產 朝信에信託契約

京城紡績會社 專務取締役과 海東銀行專務取締役인 金季洙氏는宗中財產의 全部를朝鮮信託會社에委託하고 지난三月二十七日그契約을 締結하엿는데同氏는如左히말하얏다 財產保護方法에窮하야 或은子孫、親戚의浪費와紛爭等이 잇서傳來의財產을蕩盡하는일이 少치안코 又는消失하야 宗中財產이 업서지는일이 만타 特히朝鮮에서는 古來宗中財產을 永久保存하는 念으로先祖墳墓을 保存하는 事業을하여 先祖子孫의잘못으로 消失되는일이 만허 祖先에게 對하야 罪중한일이잇슴으로나는 考慮한結果 信託制度를利用함이 個人財產又는宗中財產保存上 最良의方途이라고 信하야 一家宗中財產을 朝鮮信託株式會社에 信託한터이다云云

三月鹽貯藏量 七千六百萬斤

【專賣局發表】 專賣局三月末現在 鹽貯藏高는 合計七千六百二十六萬九千八百六十四斤인데各所別은 朱安十五萬五千八百斤 南市七百四萬二千四百斤 廣梁灣百六十五萬七千二百八十斤 鎭南浦二千三百七十二萬二千八百九十斤 仁川八十一萬一千四百六十斤 群山七十四萬三千四百六十七斤 木浦百九十萬二千二百六十二斤 釜山二千九百九十五萬六千五百斤 元山六百七十一萬三百二十一斤 淸津三百五十六萬七千四百斤이며 各所의野積의것은一億三千百二十四萬千百十一斤이라고

東拓의滿洲進出

藏相總裁協議

【電通東京電話】 高山東拓總裁는 十八日 午後三時 永井拓相을 官邸로 訪問하고 對滿洲進出策의 實行方法에對하야 여러가지로說明하고 諒解를求한뒤同三時半에辭去하엿다

商況 (十九日)

株式 鈍重裡에 不勢

前場低落 帝人事件擴大로政局에暗影이잇고 戻賣人氣優勢等으로 今前場은諸株一齊低位不振이엿스니 東新은百七十一圓七十錢에까지떠러젓다가 七十圓九十錢大引、大新百二十一圓八十錢、日產百二十四圓丁에各低落大引、朝新三十一圓九十錢 帝人百七十二圓五十錢에一圓五十錢低 拓新十一圓三十錢에二十錢低落이엇다

◇……東新 [illegible]

後場續落 後場은賣物이續出하야 東新百七十圓四十錢 大新百二十一圓丁、日產百二十三圓九十錢에 一齊續落寄付되고 朝取六十七圓五十錢 朝新三十一圓九十錢 拓新十一圓十錢寄付이엇는데寄後不勢이엇다

다시底價鍛鍊 玉整理가完全히 終了된것이아니오 底固도充分치못함으로市勢가反戾되엇지만 또戻賣로壓迫되어 今前場은東新百七十圓臺、日產百二十四圓臺、大新百二十一圓臺로 물러안고말엇다。帝人事件擴大로 政局에重大影響이 波及될念慮가不無하며 買方은前週의致命的損失이 잇고 再起할勇氣가乏함뿐아니라 急遽히活躍되지못하리라는것이判明케된以上 市勢는底價

株界六感

× 反動의反動으로 一段反戾이엇스나 未底入된市勢이라도 戻賣로今前場은 低迷不振

× 前回와가티 되것안되것하부로無條件으로 買하얏던失敗에鑑하야

× 이번에는 本格的으로選擇買에依하야 大勢恢復을策할수밧게업슬듯

× 그리하라면 相當한時日을要케될것이오 一般株는그동안底鍊의必要가잇슬것

× 남어지大量買玉과 最日投退한買方의今後態度가어떠케될지 問題어나

× 섯투른强氣는 絕對禁物이아닐가?

實物前場取引

◇賣買高百枚 ▲證券金融 一六、五〇 ▲日滿亞麻 一五、五〇 ▲朝光運 [illegible]

投資로본今後

[illegible] 採算力이 分明함에不拘하고 現在株價가 그採算力을無視하고 不合理한低價에잇는것 여러가지問題로 實質的恐慌에陷한株가 今後反對로好材料에依하야 樂觀할듯한株式은 增資增配가 確實함에不拘하고 追伴的으로 下落하얏던 株式」가튼것은 突込되갈수買拾할 妙味잇슬것으로도보인다

疑心이尙不去

依然國內를 버서나기어려운情勢이엇다 東京短期 日產三月五日의百四十五圓四十錢에서 二十五圓五十錢 東新三月七日의百八十三圓에서 十四圓九十錢이떠러젓다 이미反動의 反動이나와서幾分强調이다가다시 低調인이市勢는알에第二、第三의整理가남어잇는까닭에 警戒치아니할수업고幾多의 懸念이不去하는此際積極的進出은 危險하며 特殊事情이잇는것外에는 依然戻賣外에는 無他途일것갓다

低落原因은 果然그무엇?

當地의市勢는阪地의先驅的行動을加하야 昂騰을告하는반흡昨今阪地二十七丁低落에對하야四十四丁의低落을告하엿다 此低落의原因에對하야는阪地百十丁當地百三十丁의 暴騰을告한後인만흠 硬派의利喰賣와又는相場律의原則으로低落하엿다고도할수잇스나 그러나一方으로는方今日本人絹會社의 重要幹部의收監으로 그餘響이現內閣에 波及될이라는說도업지안타 果然株式이又復歇態에傾함을보면 人絹會社의 事件을暴露한것도 가트나그러나 米價만은政府의 絕對方針인米穀統制法의根本精神을逸치못할時代에 入한만큼 低價의追從賣는 當分警戒치안을수업슬이라고본다 果如何?

期米 買氣更生 暴騰

前場伸惱 昨後場阪地二十五圓〇四錢止와共히 二十二圓十八錢에場을止한當市場은今朝에入하야 阪地初付二十四圓九十七錢인七丁低를始하고二十二圓十四錢인四丁低로場을始한後阪地六節五圓〇一錢으로反戾함에쌀아丸々의買進으로 二十六錢까지 跳返하더니 結局阪止四圓九十九錢의小落을伴하야 十九錢에場을止하엿다

後場反騰 後場은二十二圓二十五錢에 六丁高로始場後二節三十錢에續騰되고 三節三十四錢에 連節上昇이고 別欄가티止場하다

東京國債市場

[illegible]

朝取期米取組高

當限 ▲賣方 [illegible] ▲買方 [illegible]

中限 ▲賣方 [illegible] ▲買方 [illegible]

先限 ▲賣方 [illegible] ▲買方 [illegible]

米豆餘新

◇各地市勢가 미래저져市中은 政局의不安을 深慮하게되다 政局不安이란大變이엇?

◇帝國人絹會社의 重役一派의 收監事件으로 그餘響이 現內閣에까지波及되리라는것

◇果然現內閣이 動搖되는때는 一段瓦解을免치못할것은 事實이지만 [illegible]

◇그러나 米는政府의絕對方針 [illegible]

◇本月中의 小天井은 [illegible]

◇何如間本年米는 今後天候順調라는豫想 [illegible]

◇朝鮮米의 需給不足의懸念이엄지안으리라고한다

朝鮮米의需給

不足念慮不無

朝鮮米의 本年度需給狀態를推算하여보면 昨年度實收高一千八百十四萬四千石에 昨年度持越三十二萬二千石과 移入豫想十一萬七千石을加하야 總計一千八百五十八萬三千石이되며 消費에잇서서는 九百七十八萬八千石의假定으로 翌年度理想持越五十二萬一千石과 輸出豫想十萬石을加하면 差計一千四百九千石으로 結局八百十七萬四千石의剩餘를見하게되다 그러나 本月上旬까지의移出을보면 五百三十萬石이나됨으로 本年新穀期에入하기前까지 一千萬石의移出을 見할지도未知임으로그反面으로滿洲粟의 輸入增

堂島前場情報

【大阪電話】 變想的色彩과 政策强化豫想으로 押目買가熾烈하야 朝鮮側、神戶側、中東側、岡山側、株式側이買進하고 中東別派、來客地場은乘替하고 이에對하야 賣方은乘替뿐으로 朝鮮側、東京側、京都側의取引이잇섯스며 臺灣側은 新規로 賣進하얏다。

各地正米

京城頭重 地方의賣物은杜絕되나 市中의大持米側의態度軟化를보고 買方은 低價를생각하고 躊躇하야 ⊕三等二十一圓五十錢 四等二十一圓二十錢으로 十錢低唱

仁川軟化 [illegible] ⊕三等二十一圓 [illegible] 四等二十一圓 [illegible] 唱

群山正米不振 出廻가 잇스나 [illegible] 다만市中의 [illegible] 市況이不振을呈하야 [illegible]

木浦伸惱 產地賣物 [illegible] 精白이買合이오 人氣는小康이나 高價에는買方이 飛付지안어 定期도小數量의 ◎三等二十二圓三十錢 四等二十二圓 [illegible]

大邱保合 市中賣物이 [illegible] 市中買氣도 一息을告하고다만 小口取引이散見되엇슬뿐으로氣配는 保合인 ◎三等二十一圓 [illegible]

釜山一息 出廻二千五百叺、品薄으로氣配先高이엇스나 大阪側의賣放이 遠想되어 定期도「一息」되과相俟하야 買物이적어 市勢도 前日同樣인 ◎三等二十圓六十五錢 四等二十圓四十錢으로 一千六百九十五叺의取引이잇섯다

南浦不變 淸算이安定되면現物도 濟重하야 高價는買氣가挫折되엇스나 品薄으로下支되어前日同樣인⊕三等二十二圓三十錢 四等二十二圓十錢唱

米日爲替少閑

【聯合日東十八日發】 [illegible]

▲東京爲替(十九日) 對米 [illegible] 對英 [illegible]

▲大阪爲替(十九日) 對米 [illegible] 對英 [illegible]

今日財界 (十九日)

[illegible]

金融 (十九日) · 海外爲替 · 朝鮮銀行券 · 日本銀行券 · 京城手形交換 · 東京金利 · 大阪金利 · 對外爲替 · 全賣入價 · 米穀 · 京城正米 · 仁川正米 · 大阪正米標準價格 · 京城特穀 · 仁川大豆 · 商品 · 京城綿糸布市勢 · 京城人絹市勢 · 日本雜物市勢 · 大豆粕市價 · 豆油冲價 · 鰯搾粕冲價 · 滿洲商況 · 大連特產時勢

[illegible]

株式 (十九日) · 朝取短期 · 東京短期 · 東京現株 · 東京短期取組 · 大阪長期 · 大阪短期

[illegible]

期米 (十九日) · 朝取期米 · 朝鮮內各地期米 · 大阪期米 · 東京期米 · 大阪期米取組 · 日本各地期米

[illegible]

商品 (十九日) · 大阪綿糸 · 大阪棉花 · 大取人絹 · 横濱生糸 · 大阪砂糖 · 海外砂糖

[illegible]

萬石金網 製造元
鑛山用金網 搗鑛機金網
土工用手箕 養鷄用金網
篩各種製造
特價提供!! 技術本位!!
豐命商會
京城府竹添町三丁目三二一
註文에依하야特別히 安價로製造합니다